COMMUNAUTÉ DE COMMUNES
HANAU LA PETITE PIERRE

Bischholtz
Bosselshausen
Bouxwiller
Griesbach-le-Bastberg
Imbsheim
Riedheim
Buswiller
Dossenheim-sur-Zinsel
Erckartswiller
Eschbourg
Frohmuhl
Hinsbourg
Ingwiller
Kirrwiller
La Petite Pierre
Lichtenberg
Lohr
Menchhoffen
Mulhausen
Neuwiller-lès-Saverne
Niedersoultzbach
Obermodern-Zutzendorf
Obersoultzbach
Petersbach
Pfalzweyer
Puberg
Reipertswiller
Ringendorf
Rosteig
Schalkendorf
Schillersdorf
Schoenbourg
Sparsbach
Struth
Tieffenbach
Uttwiller
Weinbourg
Weiterswiller
Wimmenau
Wingen-sur-Moder
Zittersheim

2022 Meilleurs vœux

©A. DORSCHNER

N°10

VOTRE JOURNAL

COMMUNAUTÉ DE COMMUNES DE HANAU-LA PETITE PIERRE

Janvier 2022

DOSSIER Cohésion sociale

Notre territoire : l'APH des Vosges du Nord
Ça se passe dans nos communes !
Décryptage : réseaux de bornes de recharge pour véhicules électriques
Actualités : ouverture de notre nouvel espace jeunesse - projet culturel de territoire - rejoignez notre équipe
En images

ÉDITO

Laurence JOST-LIENHARD
3e Vice-Présidente chargée de la cohésion sociale et de la jeunesse

“Solidarité et cohésion sociale vont de pair”

Chères habitantes, chers habitants,

La solidarité est omniprésente aujourd'hui face à la crise sanitaire qui touche le monde depuis deux années. Solidarité et cohésion sociale vont de pair. En tant que Vice-Présidente, chargée de la cohésion sociale et de la jeunesse, c'est au quotidien avec l'ensemble des équipes que je me préoccupe des services que notre Communauté de Communes peut vous apporter.

Plus de 40 collaborateurs contribuent au bon fonctionnement du pôle cohésion sociale, qui cible tous les âges de la vie, au travers de la parentalité, avec les multi-accueils et la micro-crèche, et récemment l'ouverture de la Maison de la Famille à Ingwiller. C'est un guichet unique pour vous accompagner dans la recherche de modes de garde et pour vous offrir des activités spécifiques liées à la Petite Enfance. C'est aussi l'accompagnement des assistants maternels dans leurs missions au quotidien. Pour les séniors, de nombreuses activités et actions sont organisées. Depuis l'année dernière des référents séniors ont été désignés par chaque commune : ils sont des relais pour diffuser les informations et faire remonter les thématiques pertinentes.

Les sites périscolaires de Bouxwiller, Dossenheim-sur-Zinsel, Ingwiller et Obermodern-Zutzendorf sont en délégation de service auprès des AGF du Bas-Rhin. Un travail de suivi est mené très régulièrement avec nos services. Des disparités dans l'accessibilité aux services existent sur le territoire de notre Communauté de Communes : nous travaillons pour les résorber. C'est le cas avec des sites périscolaires en extension, à Ingwiller et Obermodern-Zutzendorf. Les capacités d'accueil seront ainsi augmentées à l'horizon 2023. Ce sont aussi des projets : à Petersbach, une nouvelle construction associée à une école supracommunale, Wimmenau et à Wingen-sur-Moder, une proposition innovante avec l'installation du périscolaire à l'intérieur des locaux du collège, réflexion et réalisation en étroite collaboration avec la Collectivité européenne d'Alsace. Tout ceci implique nécessairement un travail de partenariat et de co-construction avec toutes les communes de notre territoire pour répondre à vos besoins.

La dématérialisation et la numérisation des démarches avancent à grands pas : nous nous devons aussi de vous accompagner et de vous aider pour faciliter l'inclusion numérique et lutter face à l'illectronisme. Depuis juillet 2021, un Espace France services a ouvert à Ingwiller, de façon temporaire dans les locaux de l'Ecole intercommunale de musique, de façon définitive dans la mairie d'Ingwiller réaménagée en 2023. Il accueille de nombreux partenaires, avec des permanences et des ateliers.

Face à ces enjeux qui visent à aller au plus près de vos attentes et besoins, une réponse est aussi l'itinérance, déjà mise en œuvre pour la parentalité avec les ateliers liés à la petite enfance dans de nombreuses communes. Nous réfléchissons à poursuivre dans cette voie : la mobilité est un défi pour bon nombre d'entre vous.

La Communauté de communes s'est positionnée très rapidement pour la mise en place d'un centre de vaccination au printemps 2021. C'est en partenariat avec la Commune d'Ingwiller, associée aujourd'hui avec celle de Menchhoffen, qu'il a pu ouvrir et qu'il continue à fonctionner. C'est une réponse de proximité aux côtés des médecins et des pharmaciens. 90% des habitants du Bas-Rhin en âge d'être vaccinés le sont. La vaccination permet d'éviter des mesures drastiques telles que confinement et couvre-feu déjà vécus.

En ce début janvier 2022, je vous présente, en y associant toutes nos équipes, mes meilleurs vœux de joie, de réussite et surtout de santé, en espérant que le contexte sanitaire s'améliore et que tous les moments de convivialité et de cohésion sociale puissent à nouveau pleinement se réaliser.

Ejch àlle a güedi Rutsch ins Neje Johr, a güedi G'sùndheit ùn viel Freid in dem Johr 2022 !

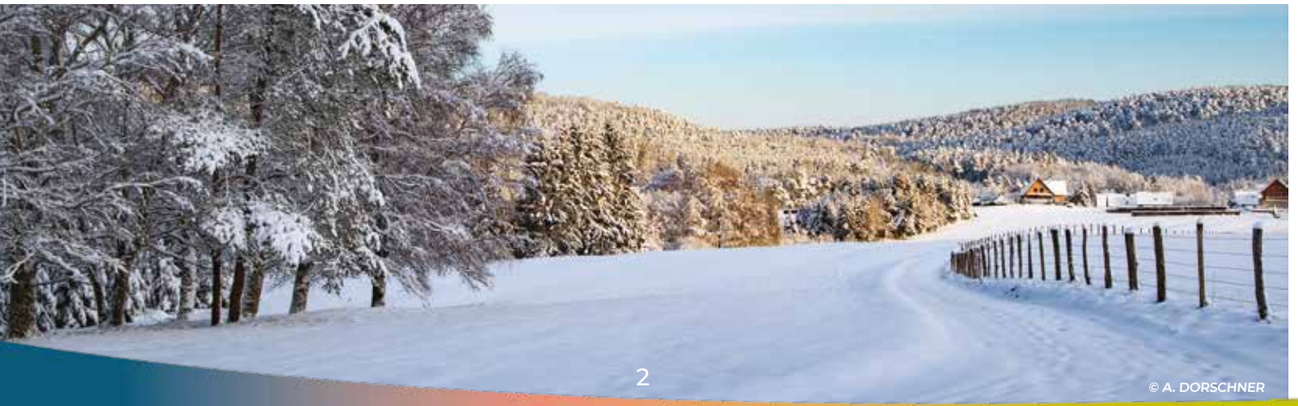

© A. DORSCHNER

DOSSIER
Cohésion sociale

Accueils de Loisirs Périscolaires

Une couverture complète pour toutes les familles

La parole à...
Annia Bauer
Cheffe de pôle Cohésion sociale
à la Communauté de Communes

Depuis mon arrivée, en septembre 2020, je travaille aux côtés des élus autour d'un projet d'une couverture complète en Accueils de Loisirs Périscolaires sur l'ensemble de notre territoire.

Avant la fusion des communautés de communes du Pays de Hanau et du Pays de La Petite Pierre, le Pays de Hanau exerçait déjà la compétence périscolaire avec 4 Accueils de Loisirs Périscolaires à Bouxwiller, Dossenheim-sur-Zinsel, Ingwiller et Obermodern-Zutzendorf.

Sur le Pays de La Petite Pierre, jusqu'à aujourd'hui, ce sont les communes ou des associations locales qui organisent des cantines sur le temps du midi et un accueil sur le temps du soir dans certains villages.

Pour donner suite à une étude réalisée en 2017, les Accueils de Loisirs situés à Ingwiller et à Obermodern bénéficieront chacun d'une extension afin de répondre aux besoins. Les travaux sont en cours.

La volonté politique est de proposer une couverture complète en Accueils de Loisirs Périscolaires sur toute la Communauté de Communes de Hanau-La Petite Pierre, avec une finalité de 7 pôles.

Ces 7 pôles périscolaires permettront d'offrir à chaque enfant scolarisé sur le territoire un accès à un Accueil de Loisirs Périscolaire. Bien entendu, nous pensons l'Accueil de Loisirs Périscolaire comme un mode de garde complémentaire aux assistants maternels. Nous souhaitons laisser la possibilité aux parents de choisir leurs modes de garde : individuel ou collectif en fonction de leurs besoins.

Les projets des 3 nouveaux pôles à Petersbach, Wingen-sur-Moder et Wimmenau, en complément des 4 existants, sont tous différents et avancent chacun à leur rythme. Ces projets sont travaillés avec les communes qui restent décisionnaires sur l'organisation des écoles. Nous travaillons également avec les partenaires et les acteurs éducatifs.

La co-construction de ces projets a pour ambition de trouver la solution la plus qualitative pour les enfants, en tenant compte des temps de déplacements, du rythme de leur journée et en adaptant les locaux, afin de faire de ces Accueils de Loisirs Périscolaires des lieux de vie agréables.

Le chantier des périscolaires est lancé

> Extension des périscolaires existants :

Les travaux d'extension du périscolaire d'**Obermodern** ont démarré au mois de juin dernier. 19 corps de métiers interviennent pour réaliser cette extension.

Le nombre de places d'accueil va passer de 62 à 120.

Le coût des travaux réalisés sous la maîtrise d'ouvrage de la Communauté de Communes s'élève à 1,9 million d'euros HT.

À Ingwiller, les travaux d'extension vont démarrer prochainement.

Le nombre de places d'accueil va passer de 90 à 145 pour un montant total des travaux de 2,2 millions d'euros HT.

> Légende :

Pôles périscolaires : Pôle

Communes sans écoles :

DOSSIER

La Maison de la famille

pour vous accompagner dans votre parentalité

La parole à...
Priscilla FREY
Responsable du service petite enfance et parentalité à la Communauté de Communes

> La Maison de la famille, c'est quoi ?

La Maison de la famille a pour ambition de soutenir l'ensemble des besoins de tous les membres de la famille. C'est un projet en développement qui n'en est qu'à son commencement.
On y trouve déjà :

- Le **LAEP**, Lieu d'Accueil Enfants Parents,
- Le **RPE** (Relais Petite Enfance), anciennement appelé RAM,
- L'unité Solidarités qui comprend une **animatrice senior** chargée de mettre en place, développer et coordonner les activités seniors sur le territoire. Un programme mensuel d'activités est diffusé chaque mois.
- Enfin, une **chargée de coordination enfance et vie sociale** permet de faire le lien avec les accueils périscolaires animés par l'Association Générale des Familles du Bas-Rhin et également toutes les associations de notre secteur. C'est un travail collaboratif riche qui grandit chaque jour.

> Des exemples d'actions mises en place ?

Outre les ateliers d'éveil et le temps d'accueil au LAEP, nous développons, depuis un semestre, des actions à la parentalité à destination des jeunes parents.
On peut citer les **ateliers colibris** incluant des rencontres entre parents sous différentes formes : cafés parents, massages bébés, ateliers cuisine. Les familles ont la possibilité tantôt de confier leur enfant à Sabrina notre animatrice Petite Enfance (le temps du café par exemple) tantôt de partager un temps avec leur enfant entouré d'autres familles. Ces temps sont gratuits et ouverts à tous.
Nous développons d'autres événements tels que les **randonnées poussettes et petits marcheurs**. Allier marches et rencontres facilite les liens entre enfants, parents et professionnels de la Petite Enfance. C'est aussi un message sur les bienfaits de la nature et du vivre dehors que nous souhaitons partager.
Des **conférences** autour de la parentalité sont proposées une fois par trimestre.

> BON À SAVOIR

La Maison de la famille édite chaque trimestre son programme d'activités.
Également consultable sur notre site : www.hanau-lapetitepierre.alsace

Vue hivernale de la Maison de la famille (ancienne Maison de la Petite Enfance)

> Quels sont vos principaux projets ?

Pour 2022, nous souhaitons augmenter la fréquentation de nos ateliers pas toujours connus du public. Nous allons promouvoir davantage nos activités.

Un travail de partenariat voit le jour petit à petit notamment avec l'UDAF (Union Départementale des Associations Familiales), le réseau des parents et bien d'autres acteurs du territoire encore. Cela prend du temps et comme dit le proverbe : « tout seul je vais plus vite, ensemble nous allons plus loin».

Une autre ambition est de développer des **actions pour les parents d'adolescents.**

Autre projet : **la création de notre « guichet unique ».**
Il s'agit de devenir l'unique porte d'entrée concernant l'information pour tous les modes d'accueil du jeune enfant Exit les multiples appels téléphoniques et rencontres dans toutes les structures petite enfance !
Les futurs et jeunes parents n'auront plus qu'à contacter un numéro téléphonique unique pour bénéficier de renseignements aussi bien sur une assistante maternelle qu'un accueil en structure collective.
Les préinscriptions dans nos Etablissements d'Accueil du Jeune Enfant (EAJE), multi-accueil et micro-crèche, se feront également par ce biais.
Cette mission implique de mettre en œuvre des partenariats avec les EAJE gérés par la Communauté de Communes, ceux gérés par des structures privées, les Maisons d'Assistants Maternels (MAM) et les professionnels de l'accueil individuel.

Maison de la famille
3b, rue du Fossé à Ingwiller
Tél. 03 88 89 69 50

www.hanau-lapetitepierre.alsace

Suivez-nous sur facebook !
@Maison de la famille de Hanau-La petite Pierre

Nous contacter :
Petite Enfance : rpe@hanau-lapetitepierre.alsace
Seniors : l.frering@hanau-lapetitepierre.alsace

Le LAEP, c'est pour qui ?

Le Lieu d'Accueil Enfants Parents la Chrysalide (LAEP) est un espace convivial dédié à la parentalité où sont accueillis les jeunes enfants de la naissance à 6 ans accompagnés de leur(s) parent(s) ou d'un adulte référent (oncle, tante, grands-parents...). Les futurs parents sont également les bienvenus.
Tout à la fois, lieu d'écoute, de découverte et de socialisation, le LAEP propose un service de proximité qui encourage les liens, la parole et où le jeu est un support pour favoriser la relation adulte-enfant. Les usagers s'y rencontrent en toute convivialité, peuvent partager leurs expériences et trouver des conseils. L'enfant y développe son rapport à lui-même, aux autres et au monde.
C'est aussi un endroit où les parents peuvent faire une pause dans leur quotidien.
Ce n'est pas un mode de garde, car l'adulte est présent durant toute la durée de l'accueil et a l'entière responsabilité de l'enfant qu'il accompagne.
Cette année nous développons l'itinérance des lieux d'accueil :
• Schœnbourg : les mercredis de 9h à 12h,
• Ingwiller : les mercredis de 15h à 18h.
Des temps forts (massages bébés, ateliers marionnettes et théâtre d'ombres) sont proposés durant ces séances.

Le RAM devient **le Relais Petite Enfance (RPE)**

Pour se conformer à une directive gouvernementale, le RAM développe ses missions et change de nom.
Ne soyez donc pas étonnés si vous entendez désormais parler du « Relais Petite Enfance » (RPE) de Hanau-La Petite Pierre en lieu et place du « Relais Assistants Maternels ». Le RPE reste un lieu ressource pour les parents, futurs parents et les assistantes maternelles.
L'une des nouveautés impulsées par la Caisse d'Allocations Familiales est d'orienter les familles à la recherche d'une assistante maternelle sur le site **Mon enfant.fr**. Ce site devient la principale source d'information regroupant l'ensemble des assistantes maternelles. La liste de la CEA (Collectivité européenne d'Alsace) reste également accessible.

CONFÉRENCE

Jeudi 31 mars à 20h
au collège de Wingen-sur-Moder
Parlons des écrans : les comprendre pour mieux accompagner nos enfants

© AdobeStock_yuryimaging

L'éducation au XXIe siècle intègre les écrans. S'intéresser à cette problématique pour ne pas passer à côté et pour « outiller » les plus jeunes, voilà l'enjeu de la conférence animée par Christelle Bricka, éducatrice spécialisée, formatrice et consultante familiale de l'association Parents tout simplement.

Gratuit
Ouvert à tous (parents, grands-parents, familles élargies, enseignants, professionnels de la petite enfance...)
Pass sanitaire obligatoire - mesures sanitaires en vigueur appliquées

Nos établissements d'accueil collectif

La Communauté de Communes gère trois Etablissements d'Accueil du Jeune Enfant (EAJE). Nos structures prennent en charge les enfants âgés de 10 semaines à 4 ans pour un accueil :

- régulier (nos amplitudes horaires larges répondent aux besoins des parents qui travaillent),
- occasionnel (pour les parents qui souhaitent avoir du temps libre),
- d'urgence (pour faire face à un imprévu).

> Multi-accueil La souris verte (Ingwiller)
Capacité d'accueil : 40 enfants

> Micro-crèche L'arbre à papillons (Bouxwiller)
Capacité d'accueil : 10 enfants

> Multi-accueil La capucine (Wingen-sur-Moder)
Capacité d'accueil : 12 enfants

Infos complètes sur notre site :
www.hanau-lapetitepierre.alsace

NOUVEAU

Les EAJE et les périscolaires se mettent au vert !

Depuis le mois d'octobre dernier, la Communauté de Communes et le Smictom de la région de Saverne ont mis en place le tri des biodéchets dans les accueils périscolaires et les EAJE de notre territoire.

Concrètement, les biodéchets de nos établissements sont collectés 2 fois par semaine puis transportés sur une unité de méthanisation à Marlenheim en vue de leur traitement.

Pour rappel, la loi anti-gaspillage pour une économie circulaire dite AGEC fixe un objectif de généralisation du tri à la source des biodéchets à tous au 31 décembre 2023. C'est-à-dire que d'ici fin 2023, tous les Français devront disposer d'une solution de tri à la source de leurs biodéchets (collecte ou compostage). Cela deviendra une obligation légale. Les biodéchets, principalement des déchets d'origine végétale (restes de cuisine, produits périmés, déchets verts...), remplissent une grande partie des poubelles et finissent incinérés alors qu'ils pourraient être facilement valorisés.

Espace France Services

Vous avez besoin d'aide pour vos démarches administratives ? Entre internet et vous, la connexion est difficile ? Ayez le réflexe Espace France Services !
Inauguré le 26 novembre dernier, ce nouvel espace, géré par la Communauté de Communes et installé temporairement dans les locaux de l'Ecole intercommunale de musique à Ingwiller, facilite l'accès des citoyens aux services publics et à leurs outils numériques.

L'Espace France Services est un guichet unique qui donne accès dans un seul et même lieu aux principaux organismes de services publics. En lien avec nos 18 partenaires, les agents France Services, Mélodie Knittel et Stéphanie Dubuc, vous accompagnent dans les démarches administratives et apportent des réponses adaptées à chaque situation individuelle dans de nombreux domaines : Prime d'activité, APL, RSA, impôts, mise à jour de la situation administrative, assurance retraite, accès à vos services en ligne en toute confidentialité.

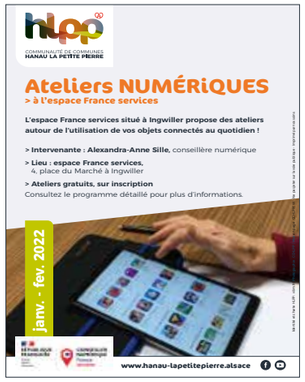

Aide à l'accès et à l'utilisation des outils numériques
Le numérique est aujourd'hui omniprésent dans le quotidien de tous. Une partie de la population n'a parfois qu'un accès limité aux outils numériques ou est éloignée de ces pratiques.

C'est pourquoi, à l'Espace France Services, une **borne numérique** est à votre disposition pour effectuer vos démarches en ligne.

Alexandra-Anne Sille, conseillère numérique France Services anime des **ateliers numériques thématiques** afin d'accompagner les personnes dans leur appropriation des usages numériques : initiation aux outils bureautiques, gestion de sa boite e-mail, initiation au fichier PDF, stockage et partage de documents en ligne, sensibilisation aux attaques sur internet et à la cyber sécurité, etc.

Un démarrage prometteur
Depuis son ouverture au public le 28 juillet jusqu'au 31 décembre dernier, l'Espace France Services a répondu à 984 demandes d'habitants et 222 rendez-vous partenaires s'y sont déroulés.

Espace France Services
4, place du Marché à Ingwiller
Tél. 03 69 17 50 03
www.hanau-lapetitepierre.alsace
@France-Services-Hanau-La-Petite-Pierre

Horaires d'ouverture :
– Mardi de 9h00 à 12h00 et de 14h00 à 19h00
– Mercredi de 9h00 à 17h00
– Jeudi de 9h00 à 12h00 et de 14h00 à 17h00
– Vendredi de 9h00 à 17h00
– Samedi de 8h00 à 12h00

> 18 organismes présents :
- Ministère de l'Intérieur,
- Ministère de la Justice,
- Finances publiques,
- Pôle emploi,
- Assurance retraite,
- Assurance maladie,
- CAF,
- MSA,
- La Poste,
- Mission Locale volet RSA,
- Chambre Régionale du Surendettement Social (CRÉSUS),
- CARSAT (service social),
- SOS Aide aux habitants,
- Centre d'Information des Droits des Femmes et de la Famille (CIDFF),
- Pôle d'Équilibre Territorial et Rural (PETR) du Pays de Saverne Plaine et Plateau (volet création d'entreprises),
- Bureau d'accès au logement,
- Union des Invalides et Accidents du Travail (UNIAT),
- Unité Territoriale d'Action Médico-Sociale (UTAMS).

> Notre photo : Patrick Michel, Président de la Communauté de Communes, coupe le ruban de l'Espace France Services en présence de Patrick Hetzel, Député, Claude Kern, Sénateur et Conseiller régional, André Reichardt, Sénateur et Valérie Ruch, Conseillère d'Alsace et Vice-Présidente de la Communauté de Communes

© APH

Mieux vivre ensemble

APH des Vosges du Nord

L'APH des Vosges du Nord est une association qui promeut l'inclusion de personnes porteuses d'un handicap au sein de notre société. Elle regroupe 11 établissements et services spécifiques à Ingwiller et à Wingen-sur-Moder.

Entretien avec…
Robert Hinderer, Président de l'APH
Lucien Ctorza, Directeur général de l'APH

> Quand a été créée l'APH et dans quel but ?

L'APH des Vosges du Nord est issue de la fusion en 2017 entre l'APAEIIE et l'AAPAH.

L'APAEIIE a été créée en 1970 à l'initiative de membres du Rotary Club d'Ingwiller. Jacques Kummer, alors maire d'Ingwiller et médecin généraliste, avait constaté lors de ses tournées de soins que beaucoup de parents cachaient à leur domicile leur enfant handicapé. Afin d'accueillir et de permettre à ces enfants de progresser, un Institut Médico Educatif a vu le jour, puis en 1978, le Centre d'Aide par le Travail a commencé à fonctionner avec une trentaine de travailleurs. Depuis l'APAEIIE n'a pas cessé de grandir et de se développer.

L'histoire de l'AAPAH est plus récente. En 2003, la Communauté de Communes du Pays de La Petite Pierre a réalisé l'Institut pour Personnes Handicapées, appelé également Résidence du Hochberg.
L'AAPAH a assuré la gestion de cet établissement. Son foyer d'accueil médicalisé et spécialisé accueille une quarantaine de résidents, des adultes porteurs de handicap.
À l'initiative de Philippe Richert, un rapprochement a été effectué avec l'APAEIIE.
La fusion des deux associations en 2017 permet de couvrir l'ensemble des besoins du territoire dans le domaine du handicap. Aujourd'hui l'APH accueille plus de 400 personnes accompagnées par nos 150 salariés.

> Quelles sont les activités de l'ESAT ?

L'Établissement et service d'aide par le travail (ESAT), anciennement Centre d'Aide par le Travail comprend 105 travailleurs handicapés. 34 d'entre eux résident dans notre foyer d'hébergement.
Notre objectif premier est l'insertion professionnelle de ces personnes. L'ESAT comprend 4 pôles :
- **Le pôle bois** avec son atelier menuiserie produit par exemple des composteurs.
- **Le pôle espace vert** comprend 12 travailleurs qui interviennent dans des entreprises, des collectivités et chez des particuliers.
- **Le pôle conditionnement** réalise de la sous-traitance pour des entreprises comme Trèfle vert, Orth, Profines, ainsi que plusieurs collectivités locales. Notre hall de stockage de 1.800 m² nous permet de réaliser des opérations de logistique comme l'approvisionnement de détaillants.
- **Le pôle environnement** permet de trier les déchets de bureaux. Nous réalisons également des prestations spécifiques comme la destruction sécurisée de documents confidentiels.

Une nouveauté, en 2022, nous allons mettre en place **une activité de maraichage** biodynamique en partenariat avec un maraicher d'Ingwiller.

> Quelles sont vos actualités ?

En 2017, notre offre de services s'est enrichie avec la création en partenariat avec le CAMSP de Haguenau et le service pédopsychiatrie de l'EPSAN, d'une équipe de dépistage précoce en autisme. Des consultations et des diagnostics sont ainsi réalisés pour les enfants jusqu'à 6 ans.
Une unité d'enseignement maternelle en autisme accueillant jusqu'à 7 enfants a également vu le jour au groupe scolaire Pierre Pflimlin au Val-de-Moder.

Il est nécessaire de **rénover le foyer d'hébergement** construit il y a une quarantaine d'années. Le projet architectural approuvé par les élus de la Collectivité européenne d'Alsace permettra d'agrandir les hébergements des résidents et de créer des pavillons annexes.

L'association a fêté récemment ses cinquante ans et veut rester une association à taille humaine qui porte les valeurs d'Humanisme et de respect de la personne accompagnée.
Nous allons travailler prochainement sur **la logique de parcours** en plaçant l'usager au cœur du dispositif et en lui permettant de participer davantage à son projet.
Enfin, 2022 sera l'année où nous allons revoir **le projet associatif et les projets d'établissements.**

> APH – route d'Uttwiller – 67340 Ingwiller
www.aphvn.fr

De quoi parle-t-on ?

APHVN : Association œuvrant pour les Personnes en situation de Handicap des Vosges du Nord

AAPAH : Association des Amis et Parents d'Adultes Handicapés

APAEIIE: Association Participant à l'Accompagnement, à l'Education et à l'Intégration des personnes en situation de handicap d'Ingwiller et environs

CAMSP de Haguenau : Centre d'Action Médico-Sociale Précoce chargé des problématiques de handicap chez les enfants de 0 à 6 ans

EPSAN : Établissement Public de Santé Alsace Nord situé à Brumath

Ça se passe dans NOS COMMUNES

Retrouvez ces articles complets sur : www.hanau-lapetitepierre.alsace

Énergies renouvelables citoyennes

Depuis 2018, Centrales Villageoises du Pays de Saverne a financé pour plus de 350.000 € d'installation de panneaux photovoltaïques (environ 1.600 m²). Ce sont actuellement 9 centrales photovoltaïques qui produisent des énergies renouvelables citoyennes à Saverne, Monswiller, Thal-Marmoutier, Dossenheim-sur-Zinsel (école et préau) et Bouxwiller (station d'épuration).

Cela a été possible grâce à l'engagement de plus de 140 actionnaires qui ont souhaité investir (placement financier éco-responsable) et s'investir (gouvernance citoyenne) dans une entreprise pleinement engagée dans la transition énergétique.

L'entreprise Centrales Villageoises est prête à développer de nouveaux projets sur le territoire de notre Communauté de Communes comme elle l'a déjà fait à Dossenheim-sur-Zinsel et à Bouxwiller. Pour cela des réunions publiques vont être organisées courant 2022 dans différentes communes volontaires avec l'objectif de constituer un nouveau collectif citoyen qui pourra ainsi assurer le pilotage du projet et le développement de Centrales Villageoises sur notre secteur.

Pour cela, nous avons besoin d'être rejoints par de nouveaux citoyens qui sont prêts :

- à nous aider dans la gestion de l'entreprise Centrales Villageoises,
- à identifier de nouvelles toitures en sollicitant leurs élus locaux pour la mise à disposition de toits de bâtiments communaux,
- à devenir actionnaire pour financer ces futures installations (une action = 100 € ; rentabilité estimée de 2% par an sur 20 ans).

Le projet Centrales Villageoises est un modèle économique stable et reproductible, qui contribue au développement économique du territoire. Il permet une production d'énergie non fossile locale et mobilise ses citoyens pour la transition énergétique du territoire.

Des nouveautés sont envisagées pour fin 2022 :

- encourager les économies d'énergies (défi DECLICS pour les particuliers ou championnat CUBE pour les bâtiments publics/privés et bâtiments d'enseignement),
- accompagner des particuliers dans leur projet d'installation photovoltaïque (3 à 9kWc),
- promouvoir des kits solaires et solidaires (1, 2 ou 4 panneaux).

Les engagements de la France pour la réduction des gaz à effet de serre et le changement climatique sont aussi ceux des territoires avec et pour les citoyens, les associations, les entreprises et les collectivités qui les composent. Avec Centrales Villageoises, chacun peut faire sa part et même plus !

Rejoignez-nous, devenez acteur de la transition et producteur d'énergies renouvelables.

Nous contacter :

Courriel : paysdesaverne@centralesvillageoises.fr
www.paysdesaverne.centralesvillageoises.fr

Centrale photovoltaïque installée à la station d'épuration de Bouxwiller

Lichtenberg
Noël est déjà loin...

mais les souvenirs restent !

Comme chaque année, de nombreuses communes se sont parées de décorations de Noël qui enchantent les habitants. Notre photo : la magie de Noël a opéré à Lichtenberg.

© commune de Lichtenberg

Schillersdorf
Bernard Brumbter honoré

Le 13 juillet dernier, à l'occasion de la commémoration de la fête nationale qui s'est déroulée à Schillersdorf, Bernard Brumbter et Éric Jacky ont été nommés respectivement maire et premier adjoint honoraires, en remerciement pour leurs nombreuses années au service de la commune, soit 31 années pour Bernard Brumbter dont 25 années en tant que maire et 25 années pour Éric Jacky en tant que 1er adjoint.

© commune de Schillersdorf

Lohr
Le conseil municipal des jeunes plante un verger

Le conseil municipal des jeunes de Lohr composé de 11 conseillers de 7 à 12 ans, mis en place peu de temps après celui des adultes, a déjà réalisé plusieurs actions depuis son élection avec entre autres un nettoyage de la nature et la remise en état du terrain de pétanque.

Leur souhait d'installer une ruche et un hôtel à insectes sur un terrain communal sera concrétisé ce printemps. En effet, un apiculteur a accepté d'installer l'une de ses ruches et un grand-parent de jeune conseillère a construit l'hôtel à insectes. En collaboration avec la LPO, un nichoir pour chouette chevêche, oiseau en danger d'extinction sur la commune, a également été installé avec les enfants dans un vieux pommier. La municipalité a profité de l'offre de la Communauté de Communes de Hanau-La Petite Pierre pour commander 11 arbres fruitiers, un par conseiller. Chacun d'entre eux a donc pu choisir son arbre fruitier et le planter sur l'ancien terrain de football qui deviendra un verger communal où prendront également place l'hôtel à insectes et la ruche et où les habitants pourront se servir en fruits d'ici quelques années.

© commune de Lohr

Wingen-sur-Moder
Le collège primé

Au collège Suzanne Lalique-Haviland, à côté de l'aile de l'administration, se trouve un petit bout de terrain sur lequel a pris place depuis plus d'un an une mare pédagogique. Ce projet d'aménagement a débuté en 2020 sous l'impulsion d'un groupe d'élèves et de leur professeur de sciences, M. Bour.

Après une levée de fonds auprès de l'Agence de l'Eau Rhin-Meuse, de la Collectivité européenne d'Alsace, de l'association des parents d'élèves et de la commune de Wingen-sur-Moder, l'opération a pu démarrer durant l'été 2020.

Depuis sa mise en place, la vie s'est développée dans et autour de la mare. Pour récompenser la réalisation de cette mare pédagogique, l'Agence de l'Eau Rhin-Meuse a décerné le prix coup de Coeur 2021 au collège Suzanne Lalique-Haviland pour sa démarche d'éducation à la préservation de la biodiversité et de sensibilisation sur l'eau et les milieux aquatiques.

© communes d'Obersoultzbach, Weinbourg et Weiterswiller

Obersoultzbach
Weinbourg
Weiterswiller
Un Conseil intercommunal des enfants

C'est en forgeant qu'on devient forgeron, et c'est en s'impliquant dans un mandat politique qu'on devient élu. Partant de ce principe, les communes d'Obersoultzbach, Weinbourg et Weiterswiller ont décidé de mettre en place un Conseil intercommunal des enfants (CIE) à destination des enfants de 9 à 11 ans.

L'objectif visé est double : d'une part, pour les jeunes élus, c'est appréhender la démocratie in vivo, d'autre part, pour le monde politique, c'est assurer la relève de demain.

Ainsi, les trois communes ont organisé une campagne électorale dans le RPI qu'elles gèrent ensemble. Tous les élèves du CE2 au CM2 avaient été appelés à déposer leur candidature, neuf d'entre eux l'ont fait. Et le 19 novembre dernier, tous les élèves des classes élémentaires du RPI se sont rendus en mairie pour choisir les élus qui les représenteront au sein du CIE. Le soir même, certains d'entre eux ont dépouillé les votes en salle polyvalente de Weiterswiller et ainsi les neuf candidatures ont été validées. Mercredi 24 novembre, le CIE a été installé en mairie de Weinbourg.

Les élus sont : Eliott Keith (maire junior), Jeanne et Eliott Lincker (adjoints juniors), Erin Beinsteiner, Gretel Billich, Tim de Lijster, Nina Donmezbas, Alma Grussi-Puel et Eloïse Stauder (élus juniors). Lors de la séance d'investiture, trois commissions se sont mises en place : la commission « sport et loisirs » se réunira à Weinbourg, la commission « nature et animaux » à Weiterswiller, quant à la commission « solidarité et partage », elle se réunira à Obersoultzbach.

© collège S.Lalique-Haviland

Réseau de bornes de recharge pour véhicules électriques

Le Président de la Communauté de Communes, Patrick Michel, a inauguré le 26 novembre dernier à Ingwiller le nouveau réseau de bornes de recharge pour véhicules électriques. L'occasion de présenter aux élus et partenaires présents, le fonctionnement de la borne de recharge installée en centre ville et qui permet de recharger jusqu'à quatre véhicules simultanément. Quatre autres bornes sont installées à Bouxwiller, Graufthal, La Petite Pierre et Lichtenberg.

Le déploiement des bornes optimisé

Les implantations des bornes de recharge sont réalisées selon des critères précis : elles doivent être situées à proximité immédiate, à moins de 5 mn à pied, d'un service public à vocation intercommunale ou d'un équipement touristique structurant public ou privé ayant une fréquentation annuelle supérieure à 10.000 visiteurs ou encore d'un ensemble comprenant un minimum de 50 équipements ou services à la population (commerces, services, santé, action sociale, enseignement, sports-loisirs, transport et tourisme). La Communauté de Communes s'engage ainsi pour le développement des communes en encourageant l'accès aux services et commerces ainsi qu'aux sites touristiques.

Borne de type accéléré
Bouxwiller (près de la salle de l'Orangerie),
Graufthal (parking face aux Maisons des rochers),
Lichtenberg (place de l'Eglise),
La Petite Pierre (parking de l'Office de tourisme).
Caractéristiques :
Puissance : 22 kW
Recharge complète en 2h.
La borne permet la recharge des véhicules équipés d'une prise T2 et COMBO et jusqu'à 2 véhicules électriques en même temps.
Elle est également équipée d'une prise pour les vélos à assistance électrique.
Tarif : 0,25 €/kWh + 0,05 €/mn d'utilisation après 3h de stationnement.

Combien ça coûte ?

Le coût total de cette opération est de 91 898 € HT. Son financement est partagé entre la Communauté de Communes (45%), la Région Grand Est et le programme ADVENIR (55%). Un investissement important de l'intercommunalité qui permet de participer à la réduction de la dépendance aux produits pétroliers et à la promotion d'une mobilité durable.

Informations pratiques

Les bornes sont librement accessibles et disponibles 24 heures sur 24 et 7 jours sur 7.
L'exploitation du réseau est assurée par la société Freshmile.
Pour recharger votre véhicule, vous pouvez commander un badge via le site www.freshmile.com/conducteurs, télécharger l'application Freshmile sur votre smartphone ou contacter directement la hotline au 03 88 68 84 58 qui pourra déverrouiller la prise. Cette borne est interopérable et donc compatible avec tous les opérateurs.

Borne de recharge rapide
Ingwiller (parking de la place du Marché)
Caractéristiques :
Puissance : 50kW
Recharge complète en 1h.
La borne permet la recharge de tous les véhicules électriques et jusqu'à 4 véhicules électriques en même temps.
Tarif : 1,50 €/charge + 0,25 €/kWh + 0,05 €/mn d'utilisation

Légende carte :

- Office de tourisme intercommunal
- Site à visiter
- Randonnée
- Distributeur de billets et commerces
- Piscine
- espace France services
- Maison de l'intercommunalité

Cette carte référence uiquement les bornes mises en place par la Communauté de Communes

Infos complètes en scannant le QR code :

Le saviez-vous ?
Le premier véhicule à passer la barre des 100 km/h fut la «Jamais contente» en 1899, un véhicule électrique !

Ouverture de notre nouvel Espace jeunesse

Depuis le mois d'octobre, l'ancien appartement situé à côté du Centre aquatique Hanautic à Bouxwiller a pris de nouvelles couleurs. Cet espace a été refait entièrement à neuf afin d'y accueillir les activités du pôle jeunesse et sport.
Ce lieu comprend des bureaux pour les animateurs, un espace numérique et une salle permettant d'organiser des réunions, des débats ou des activités. Les associations du secteur y auront également accès.

À vos idées !
Nous cherchons un nom pour notre espace jeunesse !
Nous faisons appel à vous car nous cherchons un nom qui nous ressemble et nous rassemble ! Un nom sympa, décalé et original !
N'hésitez pas à nous envoyer vos suggestions par mail (service-animation@hanau-lapetitepierre.alsace) pour nommer ce nouvel espace dédié à la jeunesse.
Nous dévoilerons très prochainement le nouveau nom retenu.

Ateliers numériques pour les jeunes
Outils informatiques, prévention, codage, arcade, pixel art, recyclage de matériel informatique...
L'animation jeunesse organise des ateliers numériques les mercredis après-midis.
Notre espace numérique est également en accès libre certains jours.
Programme complet sur notre site :
www.hanau-lapetitepierre.alsace ou à partir du QR code :

L'équipe de l'animation jeunesse : Jonas Scherer, Lisa Henry et Lucas Bienkowski

Projet culturel de territoire (2022-2026)

La culture est plus que jamais un enjeu de société primordial qui participe au vivre ensemble et au bien-être individuel et collectif.
Consciente de cette importance, la Communauté de Communes a décidé de s'engager dans une démarche de Projet Culturel de Territoire (PCT).
Durant plusieurs mois, une stratégie culturelle a été définie avec les forces vives du secteur. 176 acteurs culturels répartis dans plus de 80% de nos communes ont ainsi été recensés. Notre secteur compte 46 établissements recevant du public à destination culturelle (bibliothèque, école de musique, exposition d'art, théâtre...). Ce constat témoigne d'un maillage exceptionnel en milieu rural qui n'a rien d'un désert culturel. Cette vitalité est un atout à renforcer car les actions culturelles menées contribuent au développement et au rayonnement de notre territoire.
Le Projet Culturel de Territoire, véritable feuille de route des actions à réaliser durant les cinq prochaines années, vise à encourager le développement de projets culturels pour tous les publics, à favoriser les échanges et l'entraide entre les acteurs culturels locaux et à les soutenir.
Consultez notre projet culturel de territoire :
www.hanau-lapetitepierre.alsace

Rejoignez notre équipe !

La Communauté de Communes recrute régulièrement des agents. Consultez nos offres sur notre site : www.hanau-lapetitepierre.alsace
N'hésitez pas à nous faire parvenir votre candidature via le formulaire « candidature spontanée ».

Nous recrutons actuellement des Maîtres Nageurs Sauveteurs pour nos deux piscines.

© R. Letscher

EN IMAGES

Faut-il changer l'eau de la PISCINE ?

Durant trois semaines en décembre dernier, le Centre aquatique Hanautic était fermé au public afin de réaliser la vidange, le nettoyage et la désinfection des bassins ainsi que des travaux d'entretien. Pour des questions de sécurité et d'hygiène, chaque piscine publique est tenue de vidanger ses bassins au moins une fois par an.

Réduire la fracture NUMÉRIQUE

L'Espace France Services organise des ateliers numériques gratuits adaptés à tous les publics et à tous les niveaux.
À partir du mois de février, des parcours d'initiation informatique seront dédiés aux personnes qui n'ont jamais utilisé un ordinateur (découverte de l'ordinateur, de la souris, du clavier...).

Vous avez dit DENDROCHRONOLOGIE ???

D'importants travaux de restauration de la charpente de la chapelle du château de Lichtenberg ont eu lieu l'été dernier. Les archéologues en ont profité pour dater certaines poutres (discipline que l'on appelle la dendrochronologie). Les analyses effectuées permettent de préciser que les chênes de la charpente ont été coupés en automne-hiver entre 1590 et 1592.
Les travaux de restauration se poursuivent actuellement au niveau des ponts d'accès et des abords de l'entrée du château.

Tous en RYTHME

Sous la houlette d'André Ackermann, les enfants de la classe d'éveil de l'École intercommunale de musique ont effectué mercredi 15 décembre une présentation de fin de trimestre devant leur famille. Le père Noël (qui fait toujours bien les choses) avait missionné André pour remettre à chaque enfant une friandise.

COVID-19

Depuis le mois d'octobre dernier, le centre de vaccination de Hanau-La Petite Pierre est situé à Menchhoffen au 40 rue Principale (dans l'ancien bâtiment de l'entreprise Mubea).
Attention, il est impératif de prendre rendez-vous avant de se présenter au centre.

Communauté de Communes de Hanau-La Petite Pierre - Maison de l'Intercommunalité - 10, route d'Obermodern - 67330 Bouxwiller - Tél. 03 88 71 31 79
Directeur de la publication : Patrick Michel
Réalisation : groupe de travail communication sous la responsabilité de Mme Valérie Ruch - Membres : Elisabeth Beck - Pierre Gangloff – Laurence Jost-Lienhard Samuel Leichtweis – Louisa Mehl - Ont également participé à l'élaboration de ce journal : Annia Bauer - Paola Criqui - Priscilla Frey - Hervé Hertzog - Mélodie Knittel - Joanna Leininger - Chloé Vetter-Schmieden
Coordination et mise en page : Frédéric Lebarbenchon - Identité et charte HLPP : V. Limacher (vilim.fr)
Impression : Ateliers du Sonnenhof (www.esat-cat-sonnenhof.org) - Crédits photos/illustrations : CCHLPP sauf mention contraire - N° ISSN : 2610-5527